

Výroční zpráva 2024 Diakonie ČCE

středisko Světlo ve Vrchlabí

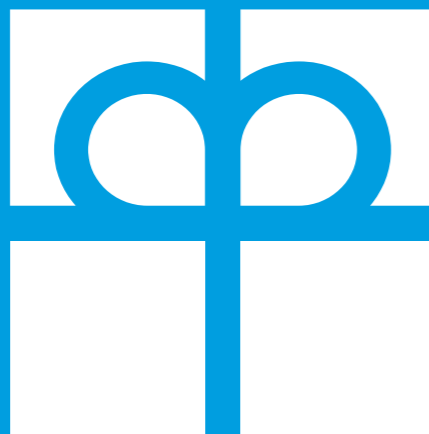



OBSAH

Příběhy sociální pomoci	3
O středisku Světlo ve Vrchlabí	5
Rok 2024 ve středisku Světlo v číslech	7
Jak středisko naplňovalo poslání v roce 2024	9
Osobní asistence	12
Ohlédnutí za rokem 2024 v OA	12
Kontakt	11
Sociálně aktivizační služby pro rodiny s dětmi	14
Ohlédnutí za rokem 2024 v sociálně aktivizačních službách	15
Ohlédnutí za rokem 2024 v SAS pracoviště Vrchlabí	15
Ohlédnutí za rokem 2024 v SAS pracoviště Jilemnice	15
Kontakt	14
Podpora sociálně vyloučených dětí ve vzdělávání	16
Ohlédnutí za rokem 2024 v podpoře vyloučených dětí ve vzdělání	16
Kontakt	18
Raná péče	20
Ohlédnutí za rokem 2024 v RP	20
Kontakt	19
Komunikační kurz Spolu to zvládneme	22
Ohlédnutí za rokem 2024 v kurzu	22
Kontakt	21
Sociální rehabilitace SPIRÁLA	24
Ohlédnutí za rokem 2024 v SR	24
Kontakt	23
Hospodaření střediska Diakonie ČCE - středisko Světlo ve Vrchlabí 2024	25
Výsledovka	25
Hospodaření služeb	26
Rozvaha	27
Zpráva nezávislého auditora	29
Poděkování za podporu	30
Hlavní partneři	30
Dary a dotace od měst a obcí, ve kterých působíme	32
Dárci	32
Jak nás můžete podpořit?	34
Identifikační údaje	36

PŘÍBĚHY SOCIÁLNÍ POMOCI

Tichá síla, která drží svět pohromadě

Existuje jeden starý příběh – mluví o muži, který se sklonil k zemi a umyl nohy těm, které vedl. Ne z povinnosti, ale z úcty. Ne proto, že musel, ale protože chtěl ukázat, co znamená skutečně sloužit.

Ve středisku Světlo potkáváme takové lidi každý den (i když nejsou Ježíš).

Jsou to naši zaměstnanci – pečovatelky, sociální pracovníci, vedoucí služeb a oddělení. Nehledají slávu ani potlesk. Dělají drobné věci, které zůstávají často bez povšimnutí, ale mají sílu měnit lidské příběhy. Pomáhají tam, kde už jiní nemohou. Zůstávají tam, kde by jiní odešli.

Jako třeba Lenka. Pracuje v přímé péči už víc než pět let. Jednoho dne přišla do domácnosti k paní, která po mrtvici přestala mluvit. Rodina byla vyčerpaná a bezradná. Lenka tam chodila den co den – nejen aby pomohla s hygienou a převlékla lůžko, ale hlavně aby byla přítomná. Mluvila na paní jemně, beze spěchu. Po týdnech ticha paní stiskla Lence ruku. Po dvou měsících řekla první slovo. „Děkuji.“

Lenka by o tom asi nikdy sama nemluvila. Řekla by, že je to součást práce. Ale my víme, že takové chvíle nejsou samozřejmost. Víme, že být světlem znamená často jen tiše svítit v koutě, aby druzí viděli na cestu.

Středisko Světlo nese své jméno právem. Není to záře reflektorů, ale měkké, stálé světlo, které zůstává – i v bouři, i v mlze, i v únavě. Světlo, které drží svět pohromadě, když se jiným rozpadá pod rukama.

Děkujeme všem, kteří tohle světlo nesou. Vaše práce má smysl – i když ho není vždy vidět na první pohled. Bez vás by nebylo Světla.

Mgr. Barbara Tauchmanová Omrtová

ředitelka a předsedkyně správní rady střediska Světlo ve Vrchlabí

Slovo dozorčí rady

„Vy jste byli povoláni ke svobodě, bratří. Jen nemějte svobodu za příležitost k prosazování sebe, ale služte v lásce jedni druhým.“ To píše apoštol Pavel křesťanům v Galatei v prvním století našeho letopočtu. Už tehdy, před dvěma tisíci lety, tak připomínal, že svoboda, která k člověku bytostně patří, není svobodou zadarmo, není svobodou dělat si, co chci, ale svobodou rozhodnout se pro dobrou cestu, pro dobrý skutek, pro dobrou věc. Anebo taky pro věc špatnou, pro službu zlu.

Kromě toho, že vedu dozorčí radu vrchlabského diakonického střediska Světlo, potkávám se s klienty a zaměstnanci vrchlabské Diakonie ČCE skoro denně. Nejen na nejrůznějších akcích pro veřejnost, třeba na Terapeutické zahradě u našeho evangelického sboru, ale taky na ulicích nebo ve školní jídelně, kde se pravidelně potkáváme při obědě.

Jako by se mi Pavlova slova z toho dopisu galatským křesťanům zhmotňovala přímo před očima. Služba těm, kdo si sami posloužit nedokáží, služba jejich rodičům, pomoc bližním, kteří se bez této pomoci neobejdou. To všechno přímo přede mnou, stejně jako ten oběd na talíři na stole.

Pocity smíšené. Obdiv. Vděčnost. Přítomnost lásky. Stud. Obdiv před lidmi, kteří ve středisku Světlo pracují pro druhé a vděčnost za jejich práci, která pomáhá. Naprosto evidentní a hmatatelná přítomnost lásky, s níž o své klienty pečují. A stud z vlastního vědomí, že sám bych takové služby nejspíš nebyl schopen. A tak můžu aspoň sedět v dozorčí radě, nadšeně dávat vědět o těch krásných akcích, na které Diakonie zve veřejnost a o nádherných výrobcích, které klienti vyrábějí. A třeba poslat nějaké peníze, aby ta služba mohla fungovat dál a pokud možno stále lépe a lépe.

Přeji vám podnětné čtení.

Jakub Kašpar

kurátor a kazatel FS ČCE ve Vrchlabí

předseda dozorčí rady Střediska Světlo Diakonie ČCE ve Vrchlabí

O STŘEDISKU SVĚTLO VE VRCHLABÍ

Středisko Světlo ve Vrchlábí vzniklo v roce 1992 a je součástí celorepublikové sítě sociálních služeb Diakonie ČCE. Naše registrované sociální služby v roce 2024 působily v Královéhradeckém a Libereckém kraji.

Při naší činnosti se opíráme o vědomí, že každý z nás se může dostat do těžké životní situace. Proto **vizí střediska Světlo** je harmonická lokální komunita, kde klíčovými hodnotami jsou respekt a vzájemná pomoc. Díky tomu člověk nalezne oporu pro řešení svého problému.

Naše poslání: Na základě diakonických hodnot pomáháme potřebným a šíříme smysl vzájemné pomoci na Vrchlabsku a Jilemnicku. Používáme k tomu sociální služby (terénní i ambulantní) a principy komunitní práce.

O našich hodnotách



Milosrdenství

Jsme pohnuti soucitem - chceme pomáhat a hledat cesty k pomoci lidem v těžké situaci. V centru pozornosti naší práce je klient a jeho potřeby. A na to nezapomínáme. Lidem, kterým pomáháme, poskytujeme emoční podporu a jednáme s nimi s respektem.



Fortelnost

Zahrnuje kvalitní, poctivou a odborně provedenou práci. Jsme si vědomi, kde začínají a končí hranice pomoci námi poskytovaných služeb a nepouštíme se do něčeho, čemu nerozumíme a na co nemáme kapacity. Naše práce stojí na odborných poznatcích i dlouholeté zkušenosti a vede ke spokojenosti klientů služeb. V duchu dobré tradice chceme být nadále příkladnou a inspirativní organizací.



Společenství

Práce Diakonie směřuje k potřebným lidem v místě, kde žijeme. Na práci v Diakonii není nikdo sám. Pracujeme v týmu. O naše pracovní týmy pečujeme – nebereme je jako samozřejmost. Je nám jasné, že kapacity nás jako jednotlivců jsou vyčerpateľné, proto aktivně vytváříme spolupracující síť v rámci komunity. Vědomí širokého společenství posiluje naši motivaci ke službě.



Komunikujeme s respektem

Ceníme si schopnosti porozumění jako základu veškeré úspěšné práce a pomoci. Věříme, že opravdový respekt mezi lidmi se rodí z vnímání potřeb druhého a z úcty k sobě samému. A proto se snažíme tyto kvality do komunikace přinášet. Zároveň máme odvahu si žádat o zpětnou vazbu, učit se z ní a nabízet jí jako dar lidem v našem okolí.



Naděje

Naděje je pro nás jako plamen ve tmě - dává nám dostatek síly, důvěry a odvahy v obtížných situacích nepropadnout rutině a rezignaci. Máme naději, že práce s potřebnými buduje a podporuje lidskost a vzájemné přijímání. Žít z naděje pro nás také znamená rozumět významu osobního rozvoje a hledat k němu příležitosti, nebát se osobně angažovat, ale i pracovat s vlastní energií, abychom nevyhořeli.

ROK 2024 VE STŘEDISKU SVĚTLO V ČÍSLECH

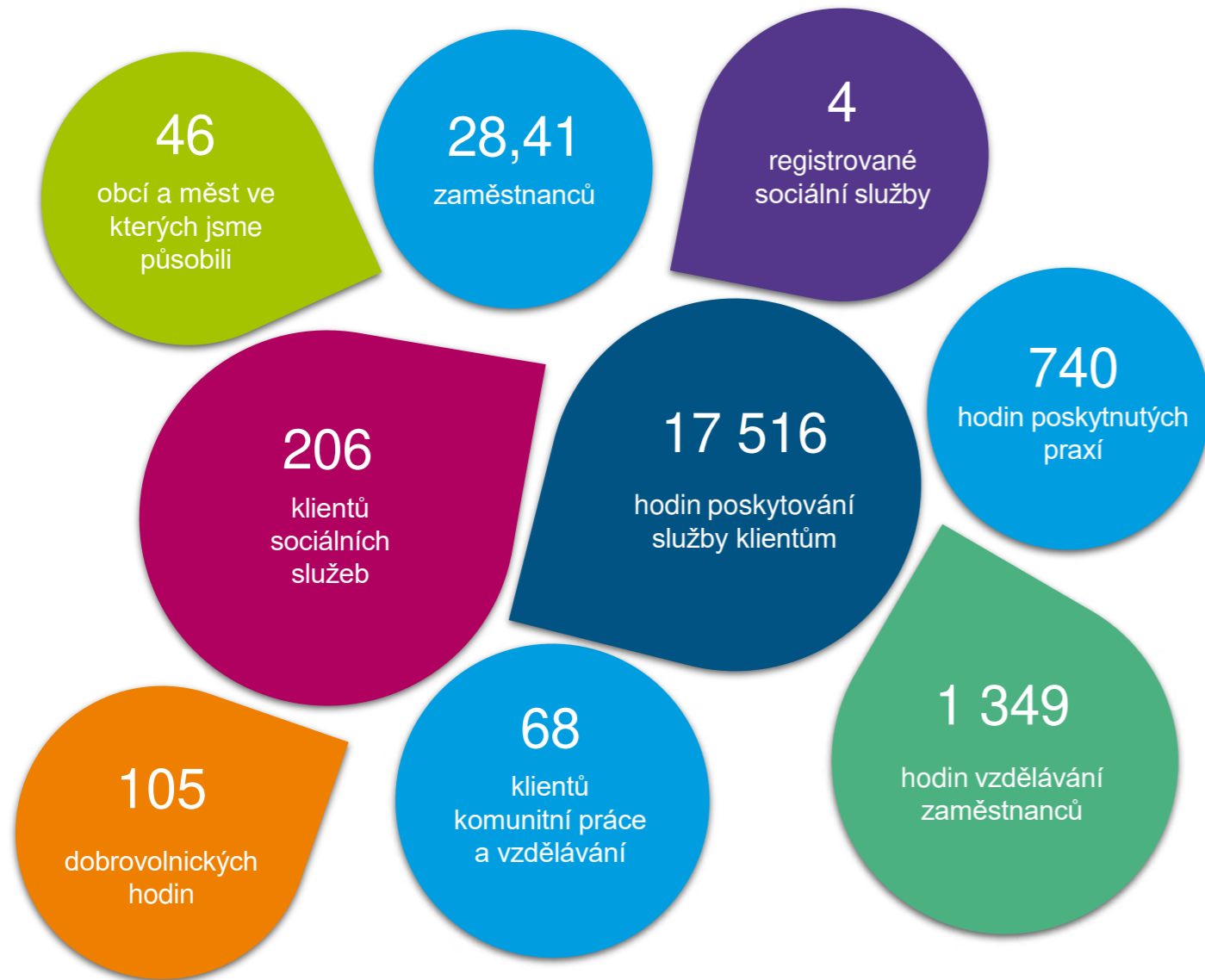

JAK STŘEDISKO NAPLŇovalo POSLÁNÍ V ROCE 2024

Kvalita práce v organizaci:

Abychom mohli naplňovat naše poslání, klademe důraz na kvalitu poskytované péče. Věříme, že její zachování a rozvoj vyžaduje nejen průběžné vzdělávání, ale také schopnost přemýšlet nad zavedenými postupy a přinášet do práce s klienty nové impulzy a zkušenosti.

Stali jsme se vítězem kategorie **Péče v sociálních službách** ve 2. ročníku **CENY INOVACE** v sociálních službách, pořádané Ministerstvem práce a sociálních věcí ČR. Ocenění jsme získali za naši inovaci „*Terapeutická zahrada: Aktivní cesta k sebeurčení*“. Ocenění je pro nás potvrzením, že i malé nápady, které vycházejí z naslouchání potřebám lidí, mohou přinášet skutečné změny. Děkujeme všem, kdo jsou součástí tohoto příběhu.

- Prošli jsme ověřením **Značky spolehlivosti od organizace AVPO**, a řadíme se stále k prověřeným neziskovým organizacím, které vykonávají prospěšnou činnost, transparentně hospodaří a mají přiměřené provozní náklady.
- Všechny naše služby mají certifikát **Diakonická extraliga**.
- Naši kvalitu rozvíjíme i díky členství v těchto oborových sítích a asociacích:
 - Asociace veřejně prospěšných organizací, z.s.
 - Asociace rané péče ČR, z.s.
 - Asociace zahradní terapie, z.s.
- Do střediska byl povolán **kaplan Michael Pfann**, který je farářem evangelického sboru a ve středisku pečuje o spiritualitu klientů a zaměstnanců.

Rozvoj provozu a zázemí:

- V uplynulém období jsme zde uspořádali dvě akce, které nám pomohly prohloubit vztahy s místní komunitou a oslovit potenciální klienty. Altán v zahradě byl nově osazen vraty, díky čemuž se stal uzavíratelným prostorem. To nám umožňuje lépe organizovat práci a poskytovat zázemí i v méně příznivých podmínkách.
- Díky podpoře Evropské unie a Ministerstva pro místní rozvoj jsme z projektu „**Zelená cesta potřebnosti**“ pořídili nové vozidlo MG s hybridním pohonem (MG), které zlepšuje dostupnost našich služeb v terénu a podporuje udržitelný způsob dopravy při práci s klienty.

- Úspěšně jsme dokončili projekt **Lokální podpůrná síť – klíč k udržitelnosti organizace** z Fondů EHP a Norska z programu Active Citizens Fund ve výši přes 84 000 EUR. Cílem bylo zvýšení kapacity a udržitelnosti střediska v ORP Vrchlabí a ORP Jilemnice nastavením strategie srozumitelné komunikace a propojením s místními podporovateli. Díky projektu jsme rozvinuli propagaci, fundraising a dobrovolnictví.

Vztahy s veřejností:

- Proběhla sbírka **Krabice od bot** ve Vrchlabí a v Jilemnici, ve které jsme vybrali 352 dáreků.
- Proběhlo slavnostní vyhlášení ocenění **Modrej život**, který oceňujeme hrdiny všedních dní. Večer se nesl ve slavnostní a přátelské atmosféře.
- Vyhlásili jsme i další ročník ocenění Modrej život a spustili nominace pro širokou veřejnost, k ocenění hrdinů všedního dne.
- **Dělali jsme akce pro veřejnost:** Ve spolupráci s evangelickým sborem sborem proběhl Festival Zahrada, uspořádali jsme Odemykání terapeutické zahrady, realizovali jsme Dýňobraní, zapojili jsme se do týdne Rané péče. Realizovali jsme Mikulášskou nadílku pro rodiny ohrožené sociálním vyloučením.
- V roce 2024 jsme spolupracovali s dobrovolníky, kteří nám pomáhali 105 hodin na akcích střediska.

Doplňková činnost střediska:

- S naším diakonickým stánkem jsme působili na prodejních akcích. Účastnili jsme se **Benefičního festivalu Zahrada a Krkonošských slavností**. Zájemcům jsme interaktivně předávali poselství o pomoci kvízem „Cesta za Světlem“.
- Dále realizujeme projekty mimo síť sociálních služeb: Díky podpoře ze sbírky **Krabice od bot** jsme mohli pokračovat v projektu **Dítě nad vodou**, který podporuje děti ve vzdělávání. A díky podpoře **Nadačnímu fondu Škoda auto**, firmy **Kablo Elektro** a výnosu z vánočního jarmarku **ŽŠ Školní** jsme mohli pokračovat v **Komunikačním kurzu pro děti s autismem**.

OSOBNÍ ASISTENCE

Osobní asistence pomáhá osobám, zejména seniorům a lidem s mentálním postižením, kteří potřebují asistenci druhého člověka při zajišťování svých základních potřeb (hygiena, stravování, podnětná společnost, doprovod na instituce), tak aby mohly zůstat ve svých domovech a žít dosavadním způsobem života.

Ohlédnutí za rokem 2024

- Rok 2024 byl pro naši službu osobní asistence obdobím posunu v kvalitě i odbornosti. Proběhla též změna ve vedení služby.
- V pravidelné interní **kontrole kvality LET** jsme dosáhli vynikajícího hodnocení 98 %, což potvrzuje naši schopnost poskytovat bezpečnou a kvalitní podporu v souladu s individuálními potřebami klientů a jsme i nadále držitelé Diakonické extraligy.
- Klademe důraz na další vzdělávání týmu. Pracovníci absolvovali specializovaný kurz zaměřený na **nácvik manipulace s nehybným a málo pohyblivým klientem**. Díky tomu jsme posílili odbornost při poskytování péče osobám se ztrátou mobility a zároveň zvýšili bezpečnost a komfort klientů i pracovníků v terénu.
- V roce 2024 jsme službu poskytovali 49 klientům. Ve službě jsme měli 7,15 úvazků zaměstnanců, které byly zajištěny 9 pracovníky na hlavní pracovní poměr a 6 pracovníky na dohodu o provedení práce.
- Za celý rok jsme poskytli celkem 6 012 hodin péče, a to jak v domácnostech klientů, tak i při jejich doprovodech mimo domov. Každá z těchto hodin pro nás znamená nejen praktickou pomoc, ale i prostor pro budování důvěry, vztahu a respektu k jedinečnosti každého člověka.

Péče, která přichází za vámi – domů, tam, kde je vám dobře.

„Osobní asistence pomáhá mému tatínkovi s demencí zůstat aktivní a zapojený. Díky pravidelným návštěvám asistentek má smysluplný program, který udržuje jeho schopnosti a má pakv lepší náladu. Pro naši rodinu to je velká pomoc.“

Pečující dcera, 51 let

Kontakt

Identifikátor služby: 1806042

Telefon: 739 244 667

Email: asistence.svetlo@diakoniev.cz

Adresa: Krkonošská 14, Vrchlabí 543 01

SOCIÁLNĚ AKTIVIZAČNÍ SLUŽBY PRO RODINY S DĚTMI

Služba pomáhá rodinám s dětmi, které žijí v sociálním vyloučení nebo které jsou jím ohroženy především kvůli nepříznivé životní situaci, jež nejsou schopny vlastními silami vyřešit a překonat. Kvůli ní je navíc ohrožen vývoj dětí a fungování rodiny.

Ohlédnutí za rokem 2024 v sociálně aktivizačních službách

- Rok 2024 byl pro naši službu ve znamení posílení kvality, nových partnerství a praktické podpory rodin v náročných životních situacích.
- Úspěšně jsme prošli **rozvojovým auditem České asociace streetwork (ČAS)**. Audit potvrdil naši odbornou úroveň, kvalitní práci s klienty a pečlivě nastavené procesy. Výborné hodnocení je pro nás povzbuzením i závazkem k dalšímu rozvoji.
- Uspořádali jsme vzdělávací workshop pro rodiče na aktuální téma „**Specifické poruchy učení u dětí**“. Cílem bylo poskytnout rodičům srozumitelné informace, konkrétní strategie pro domácí i školní podporu dětí a zároveň vytvořit prostor pro sdílení zkušeností.
- Navázali jsem spolupráci s **potravinovou bankou** v Hradci Králové. Díky tomuto partnerství můžeme pružněji a cíleněji pomáhat rodinám, které se ocitly v tíživé materiální

Ohlédnutí za rokem 2024 v SAS pracoviště Vrchlabí

- Služba v tomto roce poskytla podporu 24 rodinám, celkem 86 podpořených osob, při 2,2 úvazků zaměstnanců na hlavní pracovní poměr.

Ohlédnutí za rokem 2024 v SAS pracoviště Jilemnice

- Služba v tomto roce poskytla podporu 20 rodinám, celkem 67 podpořených osob, při 2,5 úvazků zaměstnanců na hlavní pracovní poměr.
- V roce 2024 jsme v rámci cochemské praxe podpořili 3 rodiny.

Pomáháme rodinám s dětmi v nepříznivé životní situaci.

„Bez vaší pomoci bych to nezvládla. Díky podpoře pracovníků ze SAS jsem dokázala udržet střechu nad hlavou pro sebe i své děti. Pomohly mi zorientovat se v úřadech, společně jsme nastavily plán, jak krok po kroku zvládnout náročnou situaci. Dnes zase věřím, že můžeme doma žít důstojně a v klidu.“

Klientka služby, matka dvou dětí

Kontakt SAS Vrchlabí

Identifikátor služby: 6361701
Telefon: 733 780 505
Email: sas@diakonievr.cz
Adresa: Krkonošská 14, Vrchlabí 543 01

Kontakt SAS Jilemnice

Identifikátor služby: 3148048
Telefon: 733 780 505
Email: sas@diakonievr.cz
Adresa: Dolení 64, Jilemnice 514 01

PODPORA SOCIÁLNĚ VYLOUČENÝCH DĚTÍ VE VZDĚLÁVÁNÍ

Propojujeme svět sociálních služeb a školství, tak aby děti ohrožené sociálním vyloučením dostávaly včasnou pomoc. Dětem ze sociálně vyloučených rodin často chybí pozitivní vzory, nevědí jak se učit, začlenit do kolektivu, nevidí smysl ve vzdělávání. Motivujeme děti k zájmu o seberozvoj, podporujeme je ve zvládnutí školní látky pomocí pravidelných setkání, pomáháme jim najít smysluplné trávení volného času a začleňujeme je mezi vrstevníky. Pomocí individuálního přístupu, zážitkové pedagogiky a kreativních dílen rozvíjíme u dětí kompetence důležité pro život. Tyto aktivity vytváříme nad rámec našich poskytovaných sociálních služeb.

Ohlédnutí za rokem 2024

Projekt Dítě nad vodou: Podpora ve školním vzdělávání a motivace pro sebevzdělávání je realizován díky podpoře ze sbírky Krabice od bot.

- V roce 2024 jsme poskytovali podporu ve vzdělávání a doučování 68 dětem z vrchlabska a jilemnicka.
- Dětem jsme poskytli podporu 853 hodin.
- Podporu dětí koordinují 2 zaměstnankyně na hlavní pracovní poměr a 13 lektorů.
- Ve spolupráci se středisky Diakonie Jablonec a Diakonie Náchodsko byla vytvořena **metodika „Nácvik rodičovských kompetencí v oblasti vzdělávání“**.
- Projekt Dítě nad vodou byl představen na **konferenci** Královéhradeckého kraje zaměřené na multidisciplinární spolupráci a včasnou intervenci s názvem **Společně a bezpečně**.
- Organizovali jsme **dva příměstské tábory** pro děti, které se zaměřovaly na téma Psychohygiena: Jak posílit své duševní zdraví a nabízejí praktické nástroje pro zvládnutí emocí, například jak se vyrovnat se smutkem nebo hněvem.



Propojujeme svět sociálních služeb a školství

„Na doučko chodím rád, protože si hrajeme a přitom se učíme. Dřív mi to ve škole moc nešlo, ale teď už víc věcem rozumím a baví mě to. Nejlepší je, že nás to učí tak, že si to fakt zapamatuju.“

Matěj, 10 let



Motivační a zážitkové programy rozvoje kompetencí pro běžný život

- Uspořádali jsme 2 příměstské tábory pro 26 dětí v Jilemnici a ve Vrchlabí.
- Oba tábory byly pětidenní a hlavním tématem bylo **Psychohygiena: Jak posílit své duševní zdraví**. Prostřednictvím her, tvořivých aktivit a sdílení jsme dětem ukazovali, že smutek, vztek nebo strach nejsou špatné emoce, ale signály, které jim mohou pomoci lépe porozumět sobě i druhým.
- Učili jsme děti, jak s emocemi pracovat, jak mluvit o svých pocitech a jak si bezpečně říct o pomoc. Vždy na individuální bázi. Věříme, že dovednosti emoční regulace patří mezi klíčové prvky prevence duševních obtíží, jako je úzkost či vyhoření, a pomáhají dětem budovat zdravé sebevědomí i odolnost vůči životním výzvám. Čím dříve tyto dovednosti získají, tím lépe budou připraveny čelit nárokům každodenního života.

Spolupráce se školami

- Aktivně spolupracujeme v ORP Vrchlabí s 8 školami, v ORP Jilemnice s 5 školami.
- Zorganizovali jsme 5 společných schůzek, tzv. “případová setkání”, kdy se v různých kombinacích setkává koordinátor projektu, sociální pedagog, učitel, rodič, lektor, výchovný poradce, sociální pracovník, dítě - dochází tak k efektivnější spolupráci všech účastníků a tím k větší podpoře samotných dětí a jejich rodin.

Aktivity na Vrchlabsku a Jilemnicku byly podpořeny ze sbírky Krabice od bot od Diakonie ČCE.



Kontakt

Telefon: 605 290 635
 Email: zaplatilkova@diakonievr.cz
 Adresa: Krkonošská 14, Vrchlabí 543 01

RANÁ PÉČE

Na základě diakonických hodnot pomáháme na území KHK a v ORP Jilemnice rodinám s dítětem raného věku se zdravotním postižením (0-7 let). Provázíme rodinu náročnou životní situací tak, aby porozuměla speciálním potřebám svého dítěte a našla zdroje, které jí umožní žít běžným životem.

Ohlédnutí za rokem 2024

- Služba v tomto roce poskytla podporu 59 rodinám při 3,85 úvazků zaměstnanců na hlavní pracovní poměr.
- Sdíleli jsme naše odborné zkušenosti a poznatky z praxe na dvou celorepublikových kongresech pořádaných společností **Mozek a smysly**. Tato platforma nám umožnila představit konkrétní přínosy našich služeb a inspirovat kolegy z dalších organizací.
- Díky projektu **Zelená cesta potřebnosti**, financovanému z prostředků Evropské unie a Ministerstva pro místní rozvoj, jsme pořídili nový automobil s ekologickým pohonem. Tento krok významně přispívá k efektivnějšímu a udržitelnějšímu poskytování podpory přímo v domácím prostředí našich klientů.
- Velkou radost nám udělala i podpora **Nadačního fondu ŠKODA AUTO**, který finančně přispěl na vznik senzorického chodníku v naší komunitní terapeutické zahradě. Díky tomu se opět o krok přiblížíme k vytvoření místa, které přirozeně rozvíjí smysly a nabízí prostor pro odpočinek i aktivní terapii.

Jsme oporou rodinám s malými dětmi se zdravotním postižením – pomáháme najít rovnováhu v každodenním životě.

„Někdy je to opravdu těžké, člověk má pocit, že je na všechno sám. Ale díky Rané péči jsme v tom přestali být sami. Pomohli nám najít cestu, jak se synem lépe komunikovat, ukázali nám, co všechno dokáže, a dodali nám jistotu, že to zvládneme. Péče o něj mě naučila vnímat i ty nejmenší pokroky jako velké vítězství.“

Petr, tatínek šestiletého Jakuba s mentálním postižením

Kontakt

Identifikátor služby: 6447139
Telefon: 739 244 665
Email: ranapece.svetlo@diakoniev.cz
Adresa: Komenského 616, Vrchlabí 543 01

KOMUNIKAČNÍ KURZ – SPOLU TO ZVLÁDNEME

Pomáháme rodinám s dětmi s autismem, nerovnoměrným vývojem, s mentálním postižením ve věku 0-7 let. Práce s dětmi je zaměřená na rozvoj sociálně komunikačních dovedností a schopnosti vzájemné spolupráce.

Ohlédnutí za rokem 2024

- V roce 2024 jsme poskytli 509 hodin podpory 35 rodinám z 20 obcí.
- Díky finanční podpoře z projektu **Most k lepší budoucnosti: Začleňujeme děti do společnosti** jsme mohli pokračovat v realizaci oblíbeného kurzu Spolu to zvládneme, který je určen rodinám pečujícím o děti se specifickými potřebami.
- Součástí programu byly **dva odborné workshopy**, které nabídly rodičům nejen praktické rady a konkrétní nástroje pro každodenní péči, ale také prostor pro sdílení zkušeností a načerpání nové energie v rámci **podpůrné skupiny**. Mnozí rodiče oceňovali zejména pocit sounáležitosti – vědomí, že v tom nejsou sami, a že existuje místo, kde jsou jejich starosti i radosti pochopeny.
- Aby se i děti cítily vítané a měly z kurzu radost, zařadili jsme nově aktivity zaměřené na podporu smyslového vnímání, tzv. **smyslohraní**. Tyto hravé a zážitkové činnosti podněcovaly přirozený rozvoj dětí, probouzely jejich zvědavost a pomáhaly jim lépe vnímat svět kolem sebe všemi smysly. Pro děti to byla nejen zábava, ale i bezpečný prostor, kde mohly být samy sebou.

„Kurz nám moc pomohl – zjistila jsem, že v tom nejsem sama a že se dá spoustu věcí zvládnout a nacvičit, když víte jak. Díky praktickým cvičením jsem si víc jistá a daří se nám mnohem lépe komunikovat.“

Jana, maminka pětiletého syna

Kontakt

Telefon: 605 512 232

Email: mala@diakonievr.cz

Adresa: Komenského 616, Vrchlábí 543 01

SOCIÁLNÍ REHABILITACE SPIRÁLA

SPIRÁLA pomáhá lidem se zdravotním omezením ve věku 16 - 64 let, kteří chtějí žít samostatně a nezávisle na pomoci druhých. Neposkytuje rehabilitaci ve smyslu cvičení, ale nabízí podporu a trénink dovedností potřebných k běžnému životu. Přijedeme za vámi domů do 20 km od Vrchlabí. Půjdeme s vámi na úřad, k lékaři. Můžeme s Vámi pracovat i v prostorách naší služby.

Ohlédnutí za rokem 2024

- Služba v roce 2024 pracovala s 19 klienty ve 4,74 úvazcích zaměstnanců.
- S velkou radostí jsme v letošním roce převzali ocenění Inovace v sociálních službách za náš projekt **Terapeutická zahrada: Aktivní cesta k sebeurčení**. Tato cena je pro nás nejen uznáním inovativního přístupu, ale především potvrzením, že má smysl vytvářet prostředí, kde mohou lidé nacházet nové možnosti, růst a zažívat úspěch vlastním tempem.
- Díky individuální podpoře a cílenému rozvoji dovedností se několika našim klientům podařilo najít **smysluplné pracovní uplatnění**. Pro mnohé z nich šlo o vůbec první zkušenost se zaměstnáním, která jim přinesla nejen pravidelný režim a finanční nezávislost, ale především posílila jejich sebevědomí a pocit vlastní hodnoty.
- **Terapeutická zahrada** se během roku stala živým prostorem pro setkávání, spolupráci i tvořivost. Uživatelé se aktivně zapojili do pravidelného provozu malého stánku s domácí limonádou, kterou sami připravovali a nabízeli široké veřejnosti. Nešlo jen o osvěžení v horkých dnech – šlo o důležitou zkušenost, kdy každý mohl zažít pocit zodpovědnosti, přínosu a smysluplnosti své práce.
- Zahrada ožila také během dvou komunitních slavností pro veřejnost – **Odemykání** a Zavírání terapeutické zahrady, přičemž ta podzimní nesla název **Dýňobraní**. I když nám počasí tentokrát nepřálo a akci jsme museli přesunout do prostor našeho střediska, atmosféra zůstala stejně srdečná.

Pomáháme navracet osoby se zdravotním znevýhodněním do běžného života.

„Spirála nabízí denní režim a zapojení do společných aktivit a to je opora a sounáležitost, jakou potřebují všichni lidé. Díky tomu se uživatelé cítí bezpečně, rozvíjejí své schopnosti a získávají důvěru v sebe i svět kolem.“

Martina, maminka uživatelky

Kontakt

Identifikátor služby: 7790627

Telefon: 733 783 461

Email: spirala@diakoniev.cz

Adresa: Komenského 616, Vrchlabí 543 01

HOSPODAŘENÍ STŘEDISKA DIAKONIE ČCE

Středisko světlo ve Vrchlabí 2024

VÝSLEDOVKA

NÁKLADY	Kč	VÝNOSY	Kč
Spotřeba materiálu	353 252	Tržby za vlastní výrobky	9 929
Spotřeba energie	401 484	Tržby od klientů	1 034 090
Cestovné	65 947	Jiné ostatní výnosy	6 999 434
Ostatní služby	2 597 223	Přijaté příspěvky (dary)	1 512 735
Mzdové náklady	12 751 031	Provozní dotace	11 748 970
Zákonné sociální pojištění	2 882 325	Dotace Úřad práce	0
Zákonné zdravotní pojištění	1 046 004	Celkem	21 305 158
Ostatní sociální náklady	47 508		
Náklady na vzdělávání	246 865		
Jiné ostatní náklady	804 565		
Členské příspěvky	108 954		
Celkem	21 305 158		

Hospodářský výsledek:

0 Kč

HOSPODAŘENÍ SLUŽEB

Služba/Kč	Náklady	Výnosy
Raná péče	4 178 588	4 178 588
Osobní asistence	5 861 075	5 861 075
Sociální rehabilitace	4 083 978	4 083 978
Sociálně aktivizační služba pro rodiny s dětmi Vrchlabí	2 399 800	2 399 800
Sociálně aktivizační služba pro rodiny s dětmi Jilemnice	2 320 107	2 320 107
Podpora ve vzdělávání	1 100 303	1 100 303
Nácviky sociálních dovedností	139 260	139 260
ČEZ	200 000	200 000
PR a FR	354 090	354 090
Ostatní	667 957	667 957
Celkem	21 305 158	21 305 158

ROZVAHA

AKTIVA	Stav Kč k poslednímu dni min. účet. období	Stav Kč k poslednímu dni účet. období
Dlouhodobý majetek celkem	1 287 142	1 725 291
• Dlouhodobý hmotný majetek celkem	4 642 956	5 511 790
• Dlouhodobý nehmotný majetek celkem	0	0
• Oprávky k dlouhodobému majetku celkem	- 3 355 814	- 3 786 499
Krátkodobý majetek celkem	5 885 029	5 510 047
• Pohledávky celkem	905 962	1 125 841
• Pokladna	38 803	38 207
• Účty v bankách	4 884 879	4 267 005
• Jiná aktiva celkem	55 385	78 994
Aktiva celkem	7 172 171	7 235 338

PASIVA	Stav Kč k poslednímu dni min. účet. období	Stav Kč k poslednímu dni účet. období
Vlastní zdroje celkem	5 177 267	4 731 748
• Vlastní jmění	1 287 142	1 683 427
• Fondy	4 097 843	3 048 321
• Výsledek hospodaření celkem	- 207 718	0
• Z toho výsledek hospodaření 2024	0	
Cizí zdroje celkem	1 994 904	2 503 590
• Dlouhodobé závazky celkem	0	0
• Krátkodobé závazky celkem	1 668 904	1 564 370
• Jiná pasiva celkem	326 00	939 220
Pasiva celkem	7 172 171	7 235 338

DARY	Kč	DOTACE	Kč
Dary od fyzických osob	18 520	Přijaté dotace	11 748 970
Dary od právnických subjektů	365 050	Dotace úřad práce	0
Z toho ze zahraničí	0		

Zastoupení druhů nákladů v roce 2024	Kč	%
Spotřebované nákupy	754 736	3,54
Mzdové náklady	16 726 868	78,51
Ostatní služby	2 597 223	12,19
Ostatní náklady	1 226 331	5,76
Celkem	21 305 158	

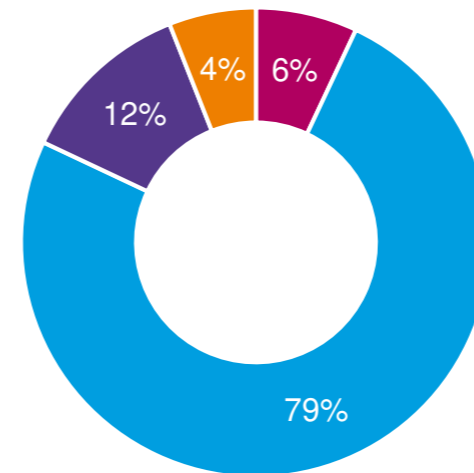

Zastoupení druhů nákladů v roce 2024

- Spotřebované nákupy
- Mzdové náklady
- Ostatní služby
- Ostatní náklady

ZPRÁVA NEZÁVISLÉHO AUDITORA

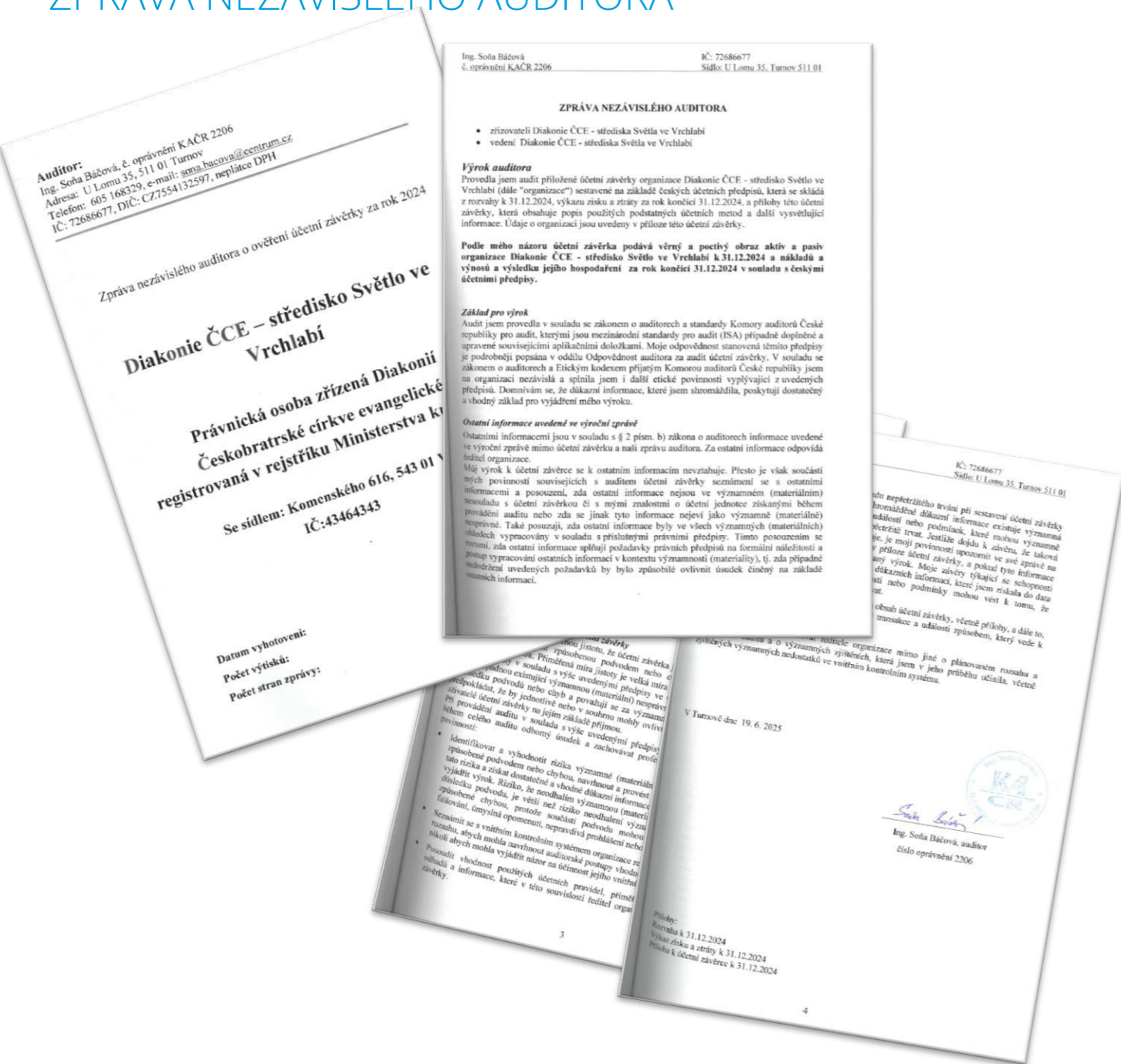

PODĚKOVÁNÍ ZA PODPORU

V roce 2024 činnost našich sociálních služeb finančně podpořili níže uvedení partneři. Velice děkujeme, že jste nám pomohli naplňovat naše poslání.

HLAVNÍ PARTNEŘI



Královéhradecký kraj



PODPOŘENÉ GRANTOVÉ PROJEKTY EVROPSKÉ UNIE:



Královéhradecký kraj

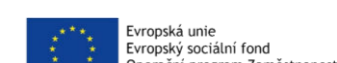

- **Individuální projekt Sociální rehabilitace SPIRÁLA**
Název projektu: Služby sociální prevence v Královéhradeckém kraji VII,
reg. č.: CZ.03.02.01/00/22_003/0000078
Financováno z: Operační program Zaměstnanost +
- **Projekt Zelená cesta potřebnosti**
reg. č.: CZ.06.05.01/00/22_049/0004705
Financováno z: Integrovaný regionální operační program (IROP)
a Ministerstvo pro místní rozvoj

PODPOŘENÉ GRANTOVÉ PROJEKTY



| Nadace OSF



- **Projekt Lokální podpůrná síť – klíč k udržitelnosti organizace**

reg. č.: 62500-2021-005-0086

Financováno z: Projekt podpořila Nadace OSF v rámci programu Active Citizens Fund, jehož cílem je podpora občanské společnosti a posílení kapacit neziskových organizací. Program je financován z Fondů EHP a Norska.

- **Projekt Dítě nad vodou**

Financováno z: Krabice od bot online, Diakonie ČCE, jehož cílem je zajištění podpory ve vzdělávání pro děti ohrožené sociálním vyloučením

Dary od nadací

- Nadace ČEZ
- Nadační fond ŠKODA AUTO: Most k lepší budoucnosti
- Nadační fond ŠKODA AUTO: Modřej život 2024
- Nadační fond ŠKODA AUTO: Terapeutická zahrada

PODĚKOVÁNÍ ZA PODPORU

DARY, DOTACE A SMLUVNÍ SPOLUPRÁCE MĚST A OBCÍ, VE KTERÝCH PŮSOBÍME

Vrchlabí • Jilemnice • Hostinné • Trutnov • Bernartice • Kunčice nad Labem • Dvůr Králové nad Labem • Háje nad Jizerou • Nová Paka • Úpice • Chotěvice • Rtyň v Podkrkonoší • Mladé Buky • Dolní Branná • Rohoznice • Rudník • Černý Důl • Horní Kalná • Špindlerův Mlýn • Lánov • Svoboda nad Úpou • Prosečné • Klášterská Lhota • Dolní Lánov • Staré Buky

DÁRCI A PARTNEŘI

- Diakonie ČCE
- Českobratrská církev evangelická
- RK Evropa, Vrchlabí
- Sdružení rodičů ZŠ Školní, Vrchlabí
- Restaurace Na Špeku s.r.o.
- KerGu s.r.o.
- ARIES, a.s.
- Junák – český skaut, středisko Jilm
- Stavebniny Krkonoše, s.r.o.
- Devro, s. r. o.
- Kablo Vrchlabí, s. r. o.
- Profirest s.r.o.
- GREENBOSS s. r. o.
- Bav se s námi
- Farní sbor Českobratrské církve evangelické ve Vrchlabí
- ERK ŠPINDL s.r.o.
- OS KOVO KABLO ELEKTRO
- Základní škola speciální a praktická škola Diakonie ČCE Vrchlabí

Soukromí dárci:

- Jan Nevorál
- Petr Marek



JAK NÁS MŮŽETE PODPOŘIT?

Diakonie ČCE – středisko Světlo je nezisková organizace financovaná z dotací a darů od jednotlivců a firem, což nám neumožňuje plánovat finance dopředu. Pomáhejte spolu s námi zlepšit život lidem, kteří se vlivem stárí, nemoci, zdravotního stavu nebo nepříznivé situace dostali do problémů, ve kterých potřebují podporu druhých. Staňte se naším podporovatelem a pomáhejte s námi tam, kde je to nejvíce potřeba. Budeme vděčni za jakýkoliv finanční dar, materiální pomoc nebo za váš čas v podobě dobrovolnictví.



Finanční dar

Pokud nás chcete podpořit, nejrychlejší variantou je finanční dar. Finanční příspěvek využijeme na práci s klienty ve vybrané službě. Finanční příspěvek je možné darovat jako fyzická i právnická osoba. Dar je daňově odečitatelnou položkou. Na vyžádání vám samozřejmě vystavíme potvrzení o daru. I malá částka je pro nás důležitá. Sbírkový účet střediska Diakonie ČCE - středisko Světlo ve Vrchlabí je Česká spořitelna a.s., číslo účtu: 6113972399/0800.



Materiální dar

Rádi přijmeme i věcné dary, které využijeme při práci s klienty. Materiál nemusí být nový, pouze zachovalý a funkční. Nebojte se nám ozvat, pokud myslíte, že nějaká vaše věc u nás najde využití! Nechcete nám darovat finance, ale rádi byste nám něco koupili? Rádi vám sdělíme seznam potřebného materiálu.



Dobrovolnictví

Máte-li chuť věnovat část svého volného času pomoci druhým, přidejte se k našim dobrovolníkům. Rádi vás uvítáme a umožníme vám aktivně pomáhat v našich službách. Darujte svůj čas pro pomoc druhým.

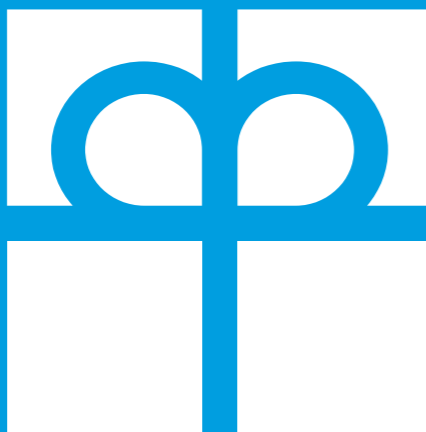

IDENTIFIKAČNÍ ÚDAJE

Název: Diakonie ČCE - středisko Světlo ve Vrchlabí

IČ: 43464343

Rejstřík evidovaných právnických osob: číslo evidence 9-295/2003-15222

Sídlo: Komenského 616, Vrchlabí, 54301

Telefon: 734 646 900

E-mail: svetlo@diakonievvr.cz

Datová schránka ID: 29m9sza

Internetová adresa:

www.vrchlabi.diakonie.cz

www.facebook.com/Diakonie.svetlo

Číslo účtu: 3489192389 / 0800

Správní rada v roce 2024:

Mgr. Barbara Tauchmanová Omrťová

Ing. Ivana Flemrová

Bc. et Bc. Ivana Hadincová

Mgr. Radka Hamáčková

Dozorčí rada do září 2024:

Jakub Kašpar – předseda dozorčí rady střediska, Michael Pfann, Jana Michlová, Barbora Hancová, Petra Hartmanová, Eva Březinová

Dozorčí rada od září 2024:

Jakub Kašpar – předseda dozorčí rady střediska, Michael Pfann, Jana Michlová, Barbora Hancová, Petra Hartmanová, Jana Tryznová

